

EDITAL DE LICITAÇÃO
PREGÃO PRESENCIAL Nº 044/2017
EXCLUSIVO ME/EPP

EDITAL EXCLUSIVO PARA MICRO EMPRESAS E EMPRESAS DE PEQUENO PORTE

EDITAL DE LICITAÇÃO
PREGÃO PRESENCIAL Nº 044/2017
EXCLUSIVO ME/EPP

COMPOSIÇÃO DO EDITAL

PREÂMBULO	3
1. DO OBJETO	3
2. DAS CONDIÇÕES DE PARTICIPAÇÃO	3
3. DOS ESCLARECIMENTOS E IMPUGNAÇÕES	4
4. DOS ENVELOPES “PROPOSTA COMERCIAL” E “HABILITAÇÃO”	5
5. DA APRESENTAÇÃO DOS DOCUMENTOS	5
6. DO CREDENCIAMENTO	5
7. DA PROPOSTA COMERCIAL	5
8. DOS DOCUMENTOS DE HABILITAÇÃO	6
9. DA SESSÃO DO PREGÃO	8
10. DA CLASSIFICAÇÃO DAS PROPOSTAS COMERCIAIS	8
11. DOS LANCES VERBAIS	8
12. DO JULGAMENTO	9
13. DOS RECURSOS	10
14. DA ADJUDICAÇÃO E HOMOLOGAÇÃO	10
15. DO CONTRATO E DOTAÇÃO ORÇAMENTÁRIA	10
16. DA EXECUÇÃO DO OBJETO	11
17. DO PAGAMENTO E DO REAJUSTE	11
18. DAS SANÇÕES ADMINISTRATIVAS	11
19. DAS DISPOSIÇÕES GERAIS	12
ANEXOS	13
ANEXO I - Especificações do Objeto	13
ANEXO I-A - Imagens do Objeto	14
ANEXO II - Termo de Referência	18
ANEXO III - Minuta do Contrato	21
MODELOS	25
MODELO 1 - Credenciamento	25
MODELO 2 - Declaração de Microempresa ou Empresa de Pequeno Porte	26
MODELO 3 - Cumprimento dos Requisitos de Habilitação e Aceite das Condições do Edital	27
MODELO 4 - Declaração de Inexistência de Fatos Supervenientes Impeditivos da Habilitação	28
MODELO 5 - Comprovação do Atendimento do inc. XXXIII do art. 7º da Constituição Federal	29

**EDITAL DE LICITAÇÃO
PREGÃO PRESENCIAL Nº 044/2017
EXCLUSIVO ME/EPP**

PREÂMBULO

Órgão interessado:	Secretaria Municipal de Infraestrutura e Serviços Públicos
Processo:	2017049477
Regime Legal:	Lei Federal nº 10.520/2002 Lei Federal nº 8.666/1993 e suas alterações, Lei Complementar Federal nº 123/2006 alterada pela LC 147/2014, Lei Complementar Municipal nº 178/2008, Lei Municipal nº 2024/2014, Decreto Municipal nº 203/2005 e Decreto Municipal nº 1.031/2015.
Tipo Licitação	MENOR VALOR GLOBAL
Exame ou Retirada do Edital:	Superintendência de Compras e Licitações da Secretaria Municipal de Finanças, sito à Quadra 802 Sul, Alameda 03, APM 15-B, Av. NS-02, Loteamento Palmas 2ª etapa, Bairro: Plano Diretor Sul, no prédio do PREVIPALMAS, 3º piso, CEP. 77.023-006 em Palmas/TO.
Local da Sessão:	Sala de Reuniões da Superintendência de Compras e Licitações, endereço acima.
Data da Sessão:	30/11/2017
Hora da Sessão:	09:00 horas (horário local)
Informações:	Telefones (63) 2111-2736 / 2737 em horário comercial E-mail cplpalmas@gmail.com

1. DO OBJETO

1.1. Este prego tem por objeto a **aquisição de grades para fechamento**, de acordo com as especificações dos **ANEXOS I e II** Termo de Referência do Edital.

2. DAS CONDIÇÕES DE PARTICIPAÇÃO

2.1. Somente poderão participar deste PREGÃO empresas que atenderem a todas as exigências deste edital e estiverem, nos termos do artigo 3º, incisos I e II, da Lei Complementar nº 123, de 14 de dezembro de 2006, enquadradas como Microempresas ou Empresas de Pequeno Porte.

2.1.1. Para comprovação de microempresa ou empresa de pequeno porte, deverá ser apresentada certidão expedida pela Junta Comercial ou pelo Registro Civil das Pessoas Jurídicas, conforme o caso, que comprove a condição de microempresa ou empresa de pequeno porte, nos termos do artigo 8º da Instrução Normativa nº 103, de 30/04/2007, do Departamento Nacional de Registro do Comércio – DNRC.

2.2. Para efeitos de participação das Microempresas ou Empresas de Pequeno Porte nesta licitação, nos termos do art. 3º, inciso I, da Lei Complementar nº 123/2006, são considerados:

2.1.2. Microempresa – o empresário, a pessoa jurídica, ou a ela equiparada, que aufera, em cada ano-calendário, receita bruta igual ou inferior a R\$ 360.000,00 (trezentos sessenta mil reais).

2.1.3. Empresa de Pequeno Porte – o empresário, a pessoa jurídica, ou a ela equiparada, que aufera, em cada ano-calendário, receita bruta superior a R\$ 360.000,00 (trezentos sessenta mil reais) e igual ou inferior a R\$ 3.600.000,00 (três milhões e seiscentos mil reais).

2.3. Não fará jus ao regime diferenciado e favorecido nas licitações públicas previsto na Lei Complementar nº 123/2006 a Microempresa ou Empresa de Pequeno Porte:

- De cujo capital participe outra pessoa jurídica;
- Que seja filial, sucursal, agência ou representação, no País, de pessoa jurídica com sede no exterior;

**EDITAL DE LICITAÇÃO
PREGÃO PRESENCIAL Nº 044/2017
EXCLUSIVO ME/EPP**

- c) De cujo capital participe pessoa física que seja inscrita como empresário ou seja sócia de outra empresa que receba tratamento jurídico diferenciado, nos termos da referida Lei complementar, desde que a receita bruta global ultrapasse o limite de que trata o art. 3º, inciso II, da Lei Complementar nº 123/2006;
- d) Cujo titular ou sócio participe com mais de 10% (dez por cento) do capital de outra empresa não beneficiada por esta Lei Complementar, desde que a receita bruta global ultrapasse o limite de que trata o art. 3º, inciso II, da Lei Complementar nº 123, de 14 de dezembro de 2006;
- e) Cujo sócio ou titular seja, administrador ou equiparado de outra pessoa jurídica com fins lucrativos, desde que a receita bruta global ultrapasse o limite de que trata o inciso II do caput do art. 3º da Lei Complementar nº 123, de 14 de dezembro de 2006;
- f) Constituída sob a forma de cooperativa, salvo as de consumo;
- g) Que participe do capital de outra pessoa jurídica;
- h) Que exerça atividade de banco comercial, de investimentos e de desenvolvimento, de caixa econômica, de sociedade de crédito, financiamento e investimento ou de crédito imobiliário, de corretora ou de distribuidora de títulos, valores mobiliários e câmbio, de empresa de arrendamento mercantil, de seguros privados e de capitalização ou de previdência complementar;
- i) Resultante ou remanescente de cisão ou qualquer outra forma de desmembramento de pessoa jurídica que tenha ocorrido em um dos 5 (cinco) anos-calendário anteriores;
- j) Constituída sob a forma de sociedade por ações.

2.4. Não poderá participar desta licitação a empresa que:

- a) Tiver sido declarada inidônea na administração direta e indireta da União, dos Estados, do Distrito Federal e dos Municípios, abrangendo inclusive as entidades com personalidade jurídica de direito privado sob controle do poder público e das fundações por ele instituídas ou mantidas;
- b) Estiver impedida ou temporariamente suspensa de participar em licitação ou contratar com a Administração Municipal de Palmas;
- c) Incidir no estipulado no art. 9.º da Lei nº. 8.666/93;
- d) Tenha sofrido decretação de falência ou dissolução, bem como aquele que esteja em processo de liquidação, recuperação judicial ou extrajudicial;
- e) Possua em seu contrato ou estatuto social finalidade ou objeto incompatível com o deste Pregão;
- f) Estiverem reunidas sob forma de consórcio
- g) Que sejam controladoras, coligadas ou subsidiárias entre si;
- h) Incorrer em outros impedimentos previstos em lei.

2.5. A mera participação no procedimento licitatório autoriza a retenção do valor correspondente a 1% (um por cento) dos pagamentos realizados pelo Município de Palmas, e posterior repasse ao Fundo de Inovação e Desenvolvimento Econômico de Palmas – **FIDEP**, na forma da Lei 2.264 art.5º de 21 de outubro de 2016, Lei Municipal nº 2.024/2014, caso o licitante seja declarado vencedor no certame e ocorra e efetiva contratação.

3. DOS ESCLARECIMENTOS E IMPUGNAÇÕES

3.1. Os pedidos de esclarecimentos deverão ser encaminhados à Superintendência de Compras e Licitações, no endereço e e-mail constados nas preliminares deste Edital, no prazo máximo de 2 (dois) dias úteis antes da abertura da sessão.

3.2. Os pedidos de impugnação aos termos editalícios deverão ser protocolados junto à Superintendência de Compras e Licitações, no prazo máximo de 2 (dois) dias úteis antes da abertura do pregão, observadas as demais disposições do artigo 41 da Lei 8.666/93, devidamente digitados e, quando for o caso, assinados pelo representante legal do licitante, em original.

3.3. Os pedidos de esclarecimentos e impugnações deverão ser dirigidos ao Pregoeiro responsável pelo certame.

**EDITAL DE LICITAÇÃO
PREGÃO PRESENCIAL N.º 044/2017
EXCLUSIVO ME/EPP**

4. DOS ENVELOPES “PROPOSTA COMERCIAL” E “HABILITAÇÃO”

- 4.1. Os envelopes “Proposta Comercial” e “Habilitação” deverão ser lacrados, opacos, indevassáveis e entregues ao **Pregoeiro** ou sua equipe de apoio, na sessão pública de abertura deste certame, conforme endereço, dia e horário especificados.
- 4.2. A Superintendência de Compras e Licitações não se responsabilizará por envelopes de “Proposta Comercial” e “Habilitação” enviados pelos correios ou quaisquer outras formas.
- 4.3. O Envelope 1 - PROPOSTA COMERCIAL e o Envelope II - DOCUMENTOS DE HABILITAÇÃO indicarão em sua parte externa e frontal os dizeres de quais documentos se encontram inseridos, conforme segue:

SUPERINTENDÊNCIA DE COMPRAS E LICITAÇÕES - PREFEITURA DE PALMAS/TO
PREGÃO PRESENCIAL N.º/2017
ENVELOPE N.º
PROPONENTE:

5. DA APRESENTAÇÃO DOS DOCUMENTOS

- 5.1. Os documentos apresentados deverão:
- Quando cópias, com registro de autenticação efetuados em cartório ou por servidor da Prefeitura de Palmas/TO;
 - Quando proposta, conter rubrica em todas as folhas e assinatura do responsável constituído na última;
 - Ser preferencialmente encadernados, de modo a não conter folhas soltas, sem emendas, acréscimos, numerados sequencialmente em ordem crescente, em uma única via, sem borrões, rasuras, ressalvas, entrelinhas ou omissões, salvo se, inequivocamente, tais falhas não acarretarem lesões ao direito dos demais licitantes, prejuízo à Administração ou não impedirem a exata compreensão de seu conteúdo.
- 5.2. Os documentos expedidos via on-line (internet), no qual possam ser aferidos por meio eletrônico, dispensam autenticação.
- 5.3. Não serão autenticados documentos na sessão da licitação.

6. DO CREDENCIAMENTO

- 6.1. Os licitantes deverão credenciar, mediante a apresentação de carta ou procuração por instrumento público ou particular, um credenciado ou procurador, atribuindo-lhe poderes para formular lances de preços e praticar todos os demais atos e operações no sistema, conforme **MODELO 1**.
- 6.2. Os credenciados ou procuradores deverão estar munidos da Cédula de Identidade ou documento equivalente.
- 6.3. Em se tratando de sócio, proprietário ou dirigente da empresa proponente, deverão ser apresentadas cópias do respectivo Estatuto ou Contrato Social, no qual estejam expressos os seus poderes para exercerem direitos e assumir obrigações, e Cédula de Identidade.
- 6.4. Deverá ser incluído no credenciamento a comprovação de que o licitante encontra-se enquadrado como microempresa ou empresa de pequeno porte, quando for o caso, através de extrato do site www.receita.fazenda.gov.br/simplesnacional ou declaração de enquadramento devidamente registrada no órgão competente no decorrer de 2017 ou, ainda, Certidão Simplificada da Junta Comercial emitida no decorrer de 2017.
- 6.5. Juntamente com o documento de comprovação do item 6.4, a microempresa ou empresa de pequeno porte deverá apresentar a respectiva declaração de enquadramento como ME ou EPP, conforme **MODELO 2**.

7. DA PROPOSTA COMERCIAL

- 7.1. A proposta comercial deverá ser datilografada ou digitada e deverá conter:

EDITAL DE LICITAÇÃO
PREGÃO PRESENCIAL Nº 044/2017
EXCLUSIVO ME/EPP

- a) Razão social, CNPJ, endereço completo, telefone e fax da empresa proponente;
- b) Especificações detalhadas do objeto proposto, conforme descrito nos **Anexos do edital**;
- c) O valor unitário do produto, total do item e o **valor global da proposta**, com preços indicados em moeda corrente nacional, em algarismos arábicos, no máximo com duas casas decimais;
- d) Dados bancários para recebimento (pagamento) em nome do licitante: nome e número do Banco, agência e conta corrente;
- e) Prazo de validade da proposta não inferior a 60 (sessenta) dias, a contar da data marcada para a abertura da sessão;
- f) Prazo de pagamento não inferior a 30 (trinta) dias, após atesto da nota fiscal.

7.2. Juntamente com a PROPOSTA COMERCIAL, deverão ser entregues:

- a) Declaração de que a empresa cumpre plenamente os requisitos de habilitação, e de que conhece e aceita todas as condições estabelecidas no instrumento convocatório, conforme **MODELO 3**.
- b) Declaração de que atende, no que couber, os critérios de Sustentabilidade Ambiental previstos na Instrução Normativa SLTMPOG nº 01, de 19/01/2010.

7.3. Todas as despesas com frete, tributos ou quaisquer outros encargos, diretos ou indiretos, serão de responsabilidade do licitante, devendo estar incluídas na composição dos preços.

8. DOS DOCUMENTOS DE HABILITAÇÃO

8.1. Como condição prévia ao exame da documentação de habilitação do licitante detentor da proposta classificada em primeiro lugar, o Pregoeiro verificará o eventual descumprimento das condições de participação, especialmente quanto à existência de sanção que impeça a participação no certame ou a futura contratação, mediante a consulta aos seguintes cadastros:

8.1.1. Cadastro Nacional de Empresas Inidôneas e Suspensas – CEIS, mantido pela Controladoria-Geral da União (www.portaldatransparencia.gov.br/ceis).

8.1.2. Cadastro Nacional de Condenações Cíveis por Atos de Improbidade Administrativa, mantido pelo Conselho Nacional de Justiça (www.cnj.jus.br/improbidade_adm/consultar_requerido.php).

8.1.3. Lista de inidôneos, mantida pelo Tribunal de Contas da União – TCU (<https://contas.tcu.gov.br/ords/f?p=1498:3:.....>).

8.1.4. A consulta aos cadastros será realizada em nome da **empresa licitante** e também de seu **sócio majoritário**, por força do artigo 12 da Lei nº 8.429, de 1992, que prevê, dentre as sanções impostas ao responsável pela prática de ato de improbidade administrativa, a proibição de contratar com o Poder Público, inclusive por intermédio de pessoa jurídica da qual seja sócio majoritário.

8.2. Constatada a existência de sanção, o Pregoeiro reputará o licitante inabilitado, por falta de condição de participação.

8.3. O Envelope II deverá conter, obrigatoriamente, documentos que comprovem os requisitos legais para habilitação jurídica, qualificação econômico-financeira, regularidade fiscal e Trabalhista e cumprimento do disposto no inc. XXXIII do art. 7º da Constituição Federal, observadas as seguintes premissas:

- a) Os documentos deverão estar todos em nome do estabelecimento (matriz ou filial) que efetivamente apresentar a proposta de preços;
- b) Documento para habilitação, sujeito a prazo de validade, que não mencionar o respectivo prazo ou a data de vencimento, será considerado válido pelo prazo de 60 (sessenta) dias, contados da data de sua expedição;

EDITAL DE LICITAÇÃO
PREGÃO PRESENCIAL Nº 044/2017
EXCLUSIVO ME/EPP

c) O Certificado de Registro Cadastral - CRC emitido pela Prefeitura de Palmas -TO, dentro do prazo de validade, substitui os documentos dos itens **8.4, 8.6 e 8.7, desde que constem expressamente no CRC e não estejam vencidos na data da licitação;**

d) Para o uso da prerrogativa da substituição de documentos pelo CRC, na forma do item 8.3.c, deve ser apresentado, concomitantemente, Declaração de Inexistência de Fatos Supervenientes Impeditivos da Habilitação, conforme **MODELO 4**.

8.4. Para comprovação da **Habilitação Jurídica** os interessados deverão apresentar os seguintes documentos, conforme o caso:

a) Registro comercial, no caso de empresa individual;

b) Estatuto ou contrato social em vigor, devidamente registrado na Junta Comercial, em se tratando de sociedades comerciais e, no caso de sociedades por ações, acompanhado de documento de eleição de seus administradores ou;

c) Inscrição do ato constitutivo, no caso de sociedades civis, acompanhada de prova da diretoria em exercício;

d) Decreto de autorização, em se tratando de empresa ou sociedade estrangeira em funcionamento no País e ato de registro ou autorização para funcionamento, expedido pelo órgão competente, quando a atividade assim o exigir.

8.5. Para a comprovação da **Qualificação Técnica** os licitantes deverão apresentar:

a) Atestado de Capacidade Técnica, fornecido por pessoa jurídica de direito público ou privado, em favor do licitante, que comprove a prestação de serviços compatíveis em características com o objeto da licitação (*grades para fechamento*).

8.6. Para a comprovação da **Qualificação Econômico-Financeira** os licitantes deverão apresentar: Certidão Negativa de Falência ou Concordata, expedida pelo cartório distribuidor do local do estabelecimento da empresa;

8.7. Para a comprovação da **Regularidade Fiscal e Trabalhista** os licitantes deverão apresentar os seguintes documentos:

a) Prova de inscrição no Cadastro Nacional de Pessoas Jurídicas (**CNPJ**);

b) Prova de inscrição no Cadastro de Contribuintes Municipal, relativo ao domicílio ou sede do licitante, válido e em dia, pertinentes a seu ramo de atividade e compatíveis com o objeto deste certame;

c) Certidão negativa ou positiva com efeito de negativa de quitação de tributos **federais**, incluindo a Dívida Ativa da União e a regularidade das Contribuições Previdenciárias, expedida pela Receita Federal do Brasil;

d) Certidão negativa ou positiva com efeito de negativa quanto aos tributos **municipais** (ou distritais), relativamente à sede ou domicílio do proponente;

e) Certidão negativa ou positiva com efeito de negativa quanto aos tributos **estaduais** (ou distritais), relativamente à sede ou domicílio do proponente;

f) Certificado de Regularidade perante o Fundo de Garantia por Tempo de Serviço - **FGTS**, expedido pela Caixa Econômica Federal;

g) Certidão Negativa de Débitos Trabalhistas (**CNDT**), emitida pela Justiça do Trabalho.

8.8. **A comprovação do cumprimento do disposto no inc. XXXIII do art. 7º da Constituição Federal se dará através da Declaração firmada pelo licitante conforme MODELO 5.**

8.9. No julgamento da HABILITAÇÃO o PREGOEIRO poderá sanar erros ou falhas que não alterem a substância dos documentos, mediante despacho fundamentado, registrado em Ata e acessível a todos, atribuindo-lhes validade e eficácia para fins de HABILITAÇÃO.

8.10. Para fins de HABILITAÇÃO, a verificação em sítios oficiais de órgãos e entidades emissores de Certidões constitui meio legal de prova.

EDITAL DE LICITAÇÃO
PREGÃO PRESENCIAL Nº 044/2017
EXCLUSIVO ME/EPP

9. DA SESSÃO DO PREGÃO

- 9.1. Recomenda-se que os participantes compareçam com antecedência mínima de 10 (dez) minutos do horário previsto para o início da sessão.
- 9.2. O(a) pregoeiro(a) declarará aberta à sessão do PREGÃO em data e hora pré-definida no edital, não cabendo mais apresentação de envelopes.
- 9.3. Por decisão do(a) pregoeiro(a), a sessão poderá ser suspensa e retomada posteriormente, em data e hora previamente informados aos participantes.
- 9.4. Da sessão lavrar-se-á ata circunstanciada, na qual serão registrados todos os atos e ocorrências relevantes e que, ao final, será assinada pelo(a) pregoeiro(a), equipe de apoio e pelos licitantes.

10. DA CLASSIFICAÇÃO DAS PROPOSTAS COMERCIAIS

- 10.1. Os envelopes contendo as Propostas Comerciais serão abertos e estas verificadas se atendem a todas as especificações e condições estabelecidas neste Edital, sendo imediatamente desclassificadas aquelas que estiverem em desacordo.
- 10.2. O critério de aceitabilidade dos preços será o de compatibilidade com os preços de insumos e salários praticados no mercado, coerentes com a execução do objeto da licitação, observando, que os valores unitários não poderão exceder ao valor estimado pela Administração, sob pena de desclassificação.
- 11.2.1 Quando solicitado, o licitante deverá demonstrar a exequibilidade de seus preços por meio de planilha detalhada de custos, no prazo máximo de 02 (dois) dias úteis.
- 10.3. O (a) Pregoeiro (a) classificará o autor da proposta de menor valor e aqueles que tenham apresentado propostas sucessivas e superiores em até 10% (dez por cento) à proposta de menor valor, para participarem dos lances verbais.
- 10.4. Se não houver, no mínimo, 03 (três) propostas de preços nas condições definidas no item anterior, o(a) Pregoeiro(a) classificará as melhores propostas, até o máximo de 3 (três), para que seus autores participem dos lances verbais, quaisquer que sejam os preços oferecidos nas propostas apresentadas.
- 10.5. Caso haja empate nas condições definidas no item 10.3, as propostas com valores empatados serão classificadas para a fase de lances verbais.

11. DOS LANCES VERBAIS

- 11.1. Aos licitantes classificados será dada oportunidade para nova disputa, por meio de lances verbais e sucessivos, com valores distintos e decrescentes, a partir do autor da proposta classificada de maior valor classificado e os demais em ordem decrescente de classificação.
- 11.2. A disputa de lances iniciará pelos itens exclusivos para ME/EPP e em seguida, os de ampla concorrência.
- 11.3. Caso não haja participantes para os itens destinados a reserva de cota ou de ampla concorrência, será feito o somatório dos quantitativos reservados para ME/EPP com os de ampla concorrência para que ocorra os devidos lances verbais.
- 11.4. Será considerada, a proposta de preço escrita, como valor proposto acabado e final do licitante que, caso classificado para os lances verbais, não esteja representado em sessão.
- 11.5. A declaração de declínio em apresentar lance verbal, quando convocado pelo(a) Pregoeiro(a), implicará na exclusão do licitante da etapa de lances verbais e na manutenção do último valor apresentado pelo licitante, para efeito de posterior ordenação das propostas, incluindo-se nesta prerrogativa os interessados inseridos na Lei Complementar nº 123/2006 e 147/2014.
- 11.6. Será assegurado, como critério de desempate, preferência de contratação para as MICROEMPRESAS e EMPRESAS DE PEQUENO PORTE, na forma da Lei Complementar nº 123/2006 e 147/2014.
- 11.7. Entende-se por empate aquelas situações em que as propostas apresentadas pelas microempresas e empresas de pequeno porte sejam iguais ou até 5% (cinco por cento) superiores à proposta mais bem classificada. No caso de empate entre duas ou mais propostas proceder-se-á da seguinte forma:

**EDITAL DE LICITAÇÃO
PREGÃO PRESENCIAL Nº 044/2017
EXCLUSIVO ME/EPP**

- a) A microempresa ou empresa de pequeno porte mais bem classificada poderá apresentar proposta de preços inferior àquela considerada vencedora do certame, situação em que será adjudicado em seu favor o objeto licitado;
- b) Caso a microempresa ou empresa de pequeno porte mais bem classificada deixe de apresentar proposta, as demais empresas em situação de empate poderão também apresentar suas propostas, respeitada a ordem de classificação dos preços;
- c) No caso de equivalência dos valores apresentados pelas microempresas e empresas de pequeno porte que se encontrem no intervalo de desempate, será realizado sorteio entre elas para que se identifique aquela que primeiro poderá apresentar melhor oferta;
- d) Na hipótese da não contratação nos termos previstos nas letras “a” e “b” acima, o objeto será adjudicado em favor da proposta originalmente vencedora do certame.
- 11.8. O disposto no item anterior somente se aplicará quando a melhor oferta inicial não tiver sido apresentada por microempresa ou empresa de pequeno porte.

12. DO JULGAMENTO

- 12.1. O critério de julgamento será o de **MENOR VALOR GLOBAL**.
- 12.2. Declarada encerrada a etapa competitiva de lances, as ofertas serão ordenadas para classificação a partir do menor valor ofertado.
- 12.3. O Pregoeiro examinará a aceitabilidade da primeira proposta classificada, quanto ao objeto e valor, decidindo motivadamente a respeito.
- 12.4. Sendo aceitável a proposta de menor valor, será aberto o envelope contendo a habilitação do licitante que a tiver formulado, para confirmação das suas condições habilitatórias.
- 12.5. Não serão aceitos protocolos de entrega ou solicitação de documentos em substituição aos documentos de habilitação requeridos no presente edital.
- 12.6. Se a proposta não for aceitável ou se o proponente não atender às exigências habilitatórias, o Pregoeiro examinará as demais propostas subsequentes classificadas, verificando a sua aceitabilidade, quanto ao objeto e valor, procedendo a verificação das condições de habilitação do proponente, até a apuração de uma proposta que atenda ao edital, sendo o respectivo proponente declarado vencedor.
- 12.7. Não havendo a regularidade dos documentos de habilitação, o licitante será considerado inabilitado, sem prejuízo das sanções cabíveis.
- 12.8. Ao vencedor de menor preço que apresente restrição na regularidade fiscal, inserido na condição estabelecida de favorecido como microempresa ou empresa de pequeno porte, será concedido o prazo de 05 (cinco) dias úteis para regularização de seus documentos de habilitação, podendo ser prorrogado por mais um dia desde que devidamente fundamentado pelo proponente.
- 12.9. A não regularização da documentação, no prazo previsto no item anterior, implicará decadência do direito à contratação, sem prejuízo das sanções prevista no art.81 da Lei nº866, de 21 de junho de 1993, sendo facultado à administração convocar os licitantes remanescentes, na ordem de classificação, para a assinatura do contrato ou revogar a licitação.
- 12.10. Em havendo apenas uma proposta e desde que atenda a todos os termos do Edital e que seu preço seja compatível com o valor estimado da contratação, esta poderá ser aceita.
- 12.11. Caso não se realizem lances verbais, será verificada a conformidade entre a proposta escrita de menor valor ofertado que contemple as condições do Edital.
- 12.12. Apurada a melhor proposta que atenda ao edital, o Pregoeiro deverá negociar para que seja obtido um melhor preço para a Administração.
- 12.13. Após declarada a licitante vencedora, o Pregoeiro ainda negociará os itens para definição dos valores finais, obtendo assim a proposta final realinhada.

EDITAL DE LICITAÇÃO
PREGÃO PRESENCIAL Nº 044/2017
EXCLUSIVO ME/EPP

13. DOS RECURSOS

13.1. Declarado o vencedor, qualquer licitante poderá manifestar imediata e motivadamente a intenção de recorrer, sendo-lhe concedido o prazo de 3 (três) dias úteis para apresentação das razões de recurso, ficando os demais licitantes desde logo intimados para apresentar contrarrazões em igual número de dias, que começarão a correr do término do prazo do recorrente.

13.2. As razões de recurso deverão versar exclusivamente sobre o tópico questionado verbalmente durante a sessão.

13.3. Na falta de manifestação imediata e motivada, no momento oportuno, ao licitante decairá o direito de recurso.

13.4. Os recursos serão decididos no prazo de 2 (dois) dias úteis, com a comunicação do resultado do julgamento diretamente aos interessados ou publicação no Diário Oficial do Município de Palmas, através do site portal.palmas.to.gov.br.

13.5. O acolhimento de recurso importará a invalidação apenas dos atos insuscetíveis de aproveitamento.

13.6. Decididos os recursos ou transcorrido o prazo para sua interposição, o Pregoeiro devolverá aos licitantes, julgados desclassificados, os envelopes “HABILITAÇÃO” inviolados, no encerramento da licitação.

14. DA ADJUDICAÇÃO E HOMOLOGAÇÃO

14.1. Inexistindo manifestação recursal, o Pregoeiro adjudicará o objeto da licitação ao licitante vencedor, com a posterior homologação do resultado pelo Ordenador da despesa.

14.2. Havendo interposição de recurso, após o julgamento, o Pregoeiro encaminhará os autos ao Ordenador da despesa para adjudicação do objeto da licitação ao(s) licitante(s) vencedor(es) e homologação do procedimento licitatório.

15. DO CONTRATO E DOTAÇÃO ORÇAMENTÁRIA

15.1. Após a homologação do certame a adjudicatária será convocada pela **Secretaria Municipal de Infraestrutura e Serviços Públicos** para assinatura de instrumento contratual relativo ao objeto, devendo comparecer no prazo máximo de 2 (dois) dias úteis contados da notificação, prorrogável por até igual período quando solicitado justificadamente pelo interessado.

15.2. O contrato será firmado conforme minuta constante no **ANEXO III**.

15.3. O prazo de vigência contratual será adstrito à vigência dos respectivos créditos orçamentários, ou seja, até 31/12/2017, contado de sua assinatura, podendo ser prorrogado nos termos do art. 57 da Lei nº 8.666/93, desde que demonstrada a vantajosidade econômica para tanto.

15.4. Fica facultado à Administração, quando o vencedor não aceitar ou não retirar a Nota de Empenho, no prazo e condições estabelecidos, convocar os licitantes remanescentes, na ordem de classificação, para fazê-lo em igual prazo, nas condições estabelecidas no encerramento de seus lances.

15.5. Quando notificado antes da efetiva execução dos serviços, o proponente fica obrigado a aceitar, nas mesmas condições de sua proposta, os acréscimos ou supressões que se fizerem necessários, até 25% (vinte e cinco por cento) do valor, conforme previsto no § 1º do art. 65 da Lei 8.666/93, mediante justificativa técnica por parte do ordenador da despesa.

15.6. A Contratada não poderá subcontratar o objeto.

15.7. Aplicam-se, no que couberem, as disposições contidas nos arts. 54 a 88 da Lei 8.666/93, independentemente de transcrição.

15.8. As despesas com a presente aquisição correrão à conta da **Secretaria Municipal de Infraestrutura e Serviços Públicos** na(s) dotação(ões) orçamentária(s), natureza(s) de despesa e fonte(s) consignados no item 6 do Termo de Referência, **ANEXO II**.

EDITAL DE LICITAÇÃO
PREGÃO PRESENCIAL Nº 044/2017
EXCLUSIVO ME/EPP

16. DA EXECUÇÃO DO OBJETO

- 16.1. O objeto deverá ser executado conforme condições do Termo de Referência constante no **ANEXO II**.
- 16.2. Os produtos (*grades para fechamento*), deverão ser entregues no prazo de até 10 (dez) dias após o recebimento da nota de empenho, no Almoxarifado de parques e jardins da **Secretaria Municipal de Infraestrutura e Serviços Públicos**, localizado na Quadra 1212 Sul, Avenida LO - 27, Esquina com Avenida NS - 10, Centro CEP: 77.153 de segunda-feira a sexta-feira, horário das 08 às 12 e de 14 às 18 horas. Fone: 2111-0617 / 63 998139-4999 a instalação e de responsabilidade da contratada.
- 16.3. Fica a empresa obrigada a fornecer os produtos (*grades para fechamento*) de comprovada qualidade, obedecidas as normas de padronização e qualificação aplicáveis em cada caso, e a atender as exigências contidas no ANEXO II - Termo de Referência do edital.
- 16.4. O fornecimento em desacordo com o Edital ou com qualquer inconsistência, serão rejeitados e implicarão na devolução destes, sem qualquer indenização, mesmo que detectado o vício após o recebimento provisório, e deverão ser substituídos conforme determina o Código de Defesa do Consumidor.
- 16.5. Todas as despesas, diretas e indiretas, relativas à execução do objeto, serão suportadas pelo adjudicatário, correndo por conta do mesmo o risco integral da operação.

17. DO PAGAMENTO E DO REAJUSTE

- 17.1. Os pagamentos serão realizados mensalmente, em até 30 (trinta) dias, contados do recebimento e atesto das Notas Fiscais de Serviços.
- 17.2. Os preços ofertados e adjudicados serão considerados fixos e irrevogáveis pelo período de um ano a partir da data da apresentação da proposta, e, quando for o caso, serão reajustados anualmente para mais ou para menos, pelo IPCA/IBGE ou outro índice que venha a substituí-lo:
- 17.3. Nos casos de eventuais atrasos de pagamento, desde que a Contratada não tenha concorrido, de alguma forma, para tanto, fica convencionado que a taxa de compensação financeira devida pela Contratante, entre a data do vencimento e o efetivo adimplemento da parcela, é calculada mediante a aplicação da seguinte fórmula:

EM = I x N x VP, sendo:

EM = Encargos moratórios;

N = Número de dias entre a data prevista para o pagamento e a do efetivo pagamento;

VP = Valor da parcela a ser paga.

I = Índice de compensação financeira = 0,00016438, assim apurado:

I = (TX)

$$I = \frac{(6/100)}{365}$$

I = 0,00016438

TX = Percentual da taxa anual = 6%.

18. DAS SANÇÕES ADMINISTRATIVAS

- 18.1. Pelo não cumprimento total ou parcial dos serviços, o Município poderá sujeitar a empresa adjudicatária às penalidades seguintes:
- Advertência;
 - Multa de 10% (dez por cento) do valor global da proposta, no caso de inexecução total da obrigação;
 - Multa de 10% (dez por cento) do valor correspondente à parte não cumprida, no caso de inexecução parcial da obrigação, inclusive no caso de reposição do objeto rejeitado;
 - Multa de 0,33% (trinta e três centésimos por cento) por dia, no caso de inexecução diária do objeto desta licitação, até o máximo de 30 (trinta) dias, a partir dos quais será considerado descumprimento parcial da obrigação, conforme alínea anterior;

EDITAL DE LICITAÇÃO
PREGÃO PRESENCIAL Nº 044/2017
EXCLUSIVO ME/EPP

- e) Suspensão temporária de participação em licitação e impedimento de contratar com a Administração, pelo prazo não superior a 2 (dois) anos, em função da natureza e da gravidade da falta cometida, conforme previsto nos termos do artigo 7º da Lei 10.520/02;
- f) Declaração de inidoneidade para licitar ou contratar com a Administração Pública, considerando, para tanto, reincidências de faltas, sua natureza e gravidade.
- 18.2. Quando o proponente não assinar o instrumento contratual na forma estabelecida, estará sujeito à multa do item **18.1."b"** e à penalidade do item **18.1."e"** ou **18.1."f"**, além de decair o direito à execução do objeto.
- 18.3. As sanções administrativas poderão ser aplicadas sem prejuízo da cobrança de perdas e danos e das ações penais cabíveis.
- 18.4. As multas aplicadas serão descontadas do pagamento devido pela Prefeitura ou, não sendo possível, deverão ser recolhidas pelo licitante em até 30 (trinta) dias, contados da intimação, sob pena de inscrição em Dívida Ativa para cobrança judicial.
- 18.5. A aplicação das penalidades independe de qualquer interpelação administrativa ou judicial, sendo exigível desde a data do ato, fato ou omissão que lhe tiver dado causa.
- 18.6. As penalidades serão aplicadas diretamente pelo órgão, através do ordenador da despesa, sem prejuízo das sanções cíveis ou penais cabíveis, ou de processo administrativo.
- 18.7. O proponente será cientificado, por escrito, da penalidade aplicada, ficando com o prazo de 5 (cinco) dias úteis para, se o desejar, recorrer à **Secretaria Municipal de Infraestrutura e Serviços Públicos**.
- 18.8. A suspensão de participar em licitação e contratar com a Administração Pública, além das penalidades civil, penal e criminal, poderá ser também aplicada àqueles que:
- Retardarem a execução do Pregão;
 - Apresentarem declaração ou qualquer documento falso, fraudado ou cometerem fraude fiscal;
 - Aliciar demais concorrentes ou formar conluio entre interessados.

19. DAS DISPOSIÇÕES GERAIS

- 19.1. Este edital deverá ser lido e interpretado na íntegra, e após apresentação da proposta, não serão aceitas alegações de desconhecimento ou discordância de seus termos.
- 19.2. É vedado ao licitante retirar sua proposta ou parte dela após aberta a sessão do Pregão.
- 19.3. A presente licitação poderá ser revogada por razões de interesse público, decorrente de fato superveniente devidamente comprovado, ou anulada, em todo ou em parte, por ilegalidade de ofício ou por provocação de terceiros, mediante parecer escrito e devidamente comprovado.
- 19.4. O Pregoeiro, no interesse da Administração, poderá relevar omissões puramente formais observadas na proposta e habilitação, desde que não contrariem a legislação vigente e não comprometam a lisura da licitação sendo possível a promoção de diligência destinada a esclarecer ou a complementar a instrução do processo, para esse fim específico.
- 19.5. Os casos omissos serão resolvidos pelo pregoeiro com a interpretação da legislação própria, princípios constitucionais e o direito público interno, sem prejuízo de solicitação de parecer jurídico da Procuradoria Geral do Município.
- 19.6. Fica eleito o foro de Palmas/TO para resolver questões relativas ao presente Edital.
- 19.7. Informações complementares que visem obter maiores esclarecimentos sobre o presente pregão serão prestadas pela Superintendência de Compras e Licitações da Secretaria de Finanças, em horário comercial, de segunda a sexta-feira, pelos fones (063) 2111-2736/2737 ou e-mail cplpalmas@gmail.com.

Palmas, **13** dias do mês de **novembro** de **2017**.

Denílson Alves Maciel
Pregoeiro

EDITAL DE LICITAÇÃO
PREGÃO PRESENCIAL Nº 044/2017
EXCLUSIVO ME/EPP

ANEXOS

ANEXO I - Especificações do Objeto

Item	Subitem	Qtde	Unid.	Especificações	Valor Unitário Estimado	Valor Total Estimado
1	1	Metro linear	60	Fechamento tipo cerca com altura de 1 metro, em metalon aço carbono, medida 1 metro quadrado e 2.00mm de espessura e metalon 50x30x2.00mm, com pintura através de tratamento de superfície a base de fosfato, com película protetiva de resina poliéster termo endurecível com sistema de deposição de pó eletrostática na cor marrom barroco - conforme layout.	R\$ 300,00	R\$ 18.000,00
	2	Unidade	4	Portinhola com sistema de tranco com altura de 1 metro em metalon aço carbono 50x30x2.00mm com pintura através de tratamento de superfície a base de fosfato, película protetiva de resina poliéster termo endurecível com sistema de deposição de pó eletrostática na cor marrom barroco - conforme layout.	R\$ 500,00	R\$ 2.000,00
	TOTAL GLOBAL					

EDITAL DE LICITAÇÃO
PREGÃO PRESENCIAL Nº 044/2017
EXCLUSIVO ME/EPP

ANEXO I-A - Imagens do Objeto

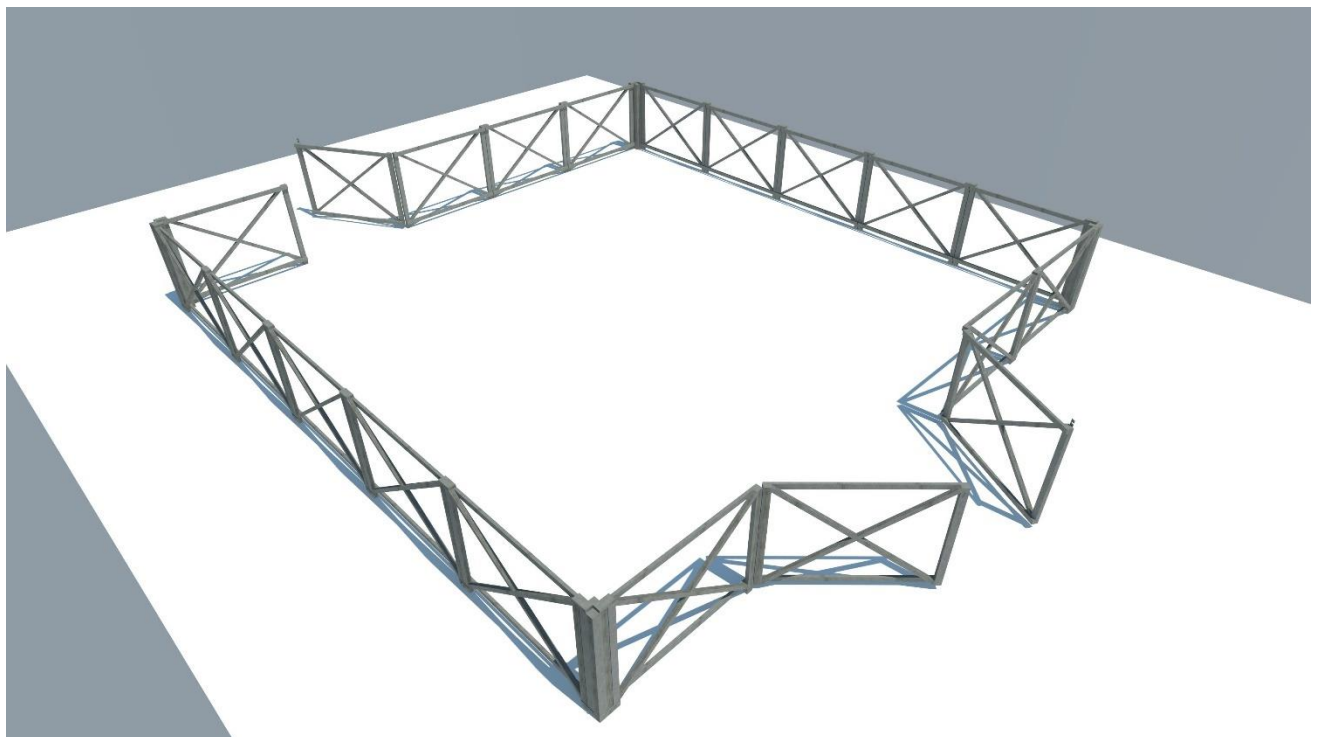
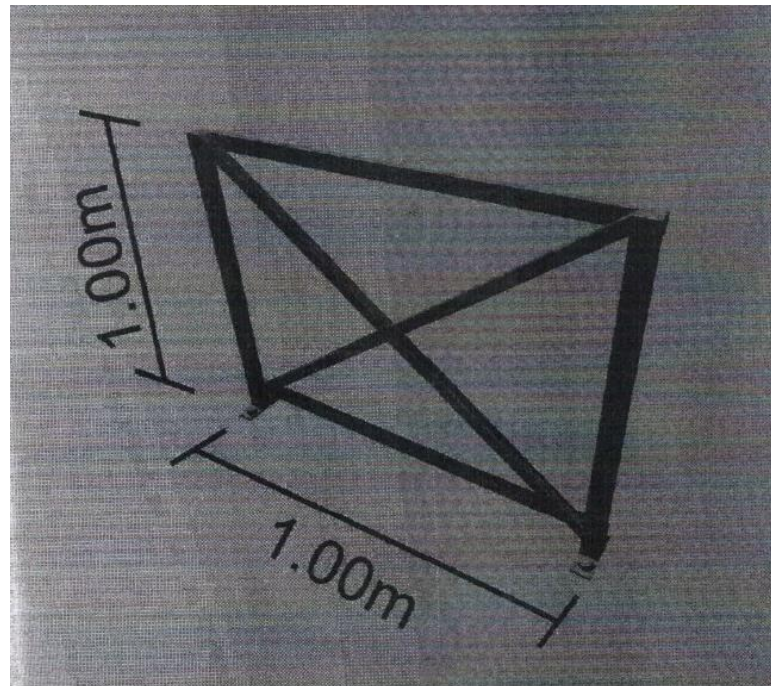

EDITAL DE LICITAÇÃO
PREGÃO PRESENCIAL Nº 044/2017
EXCLUSIVO ME/EPP

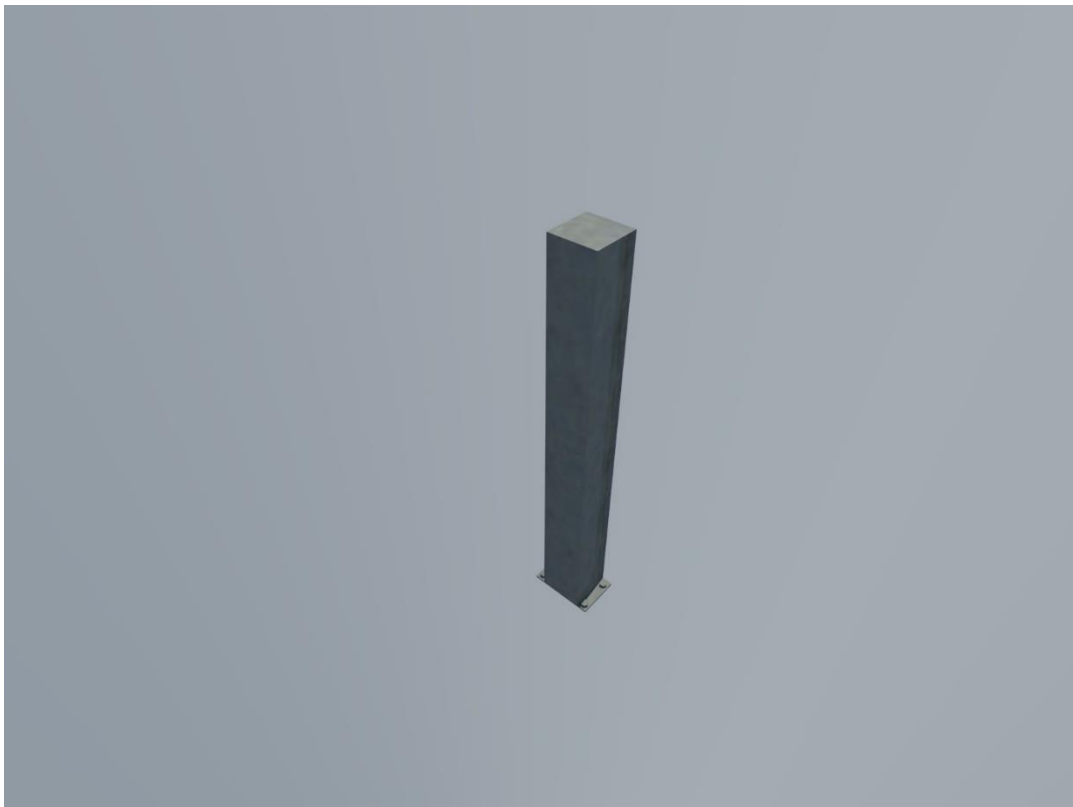
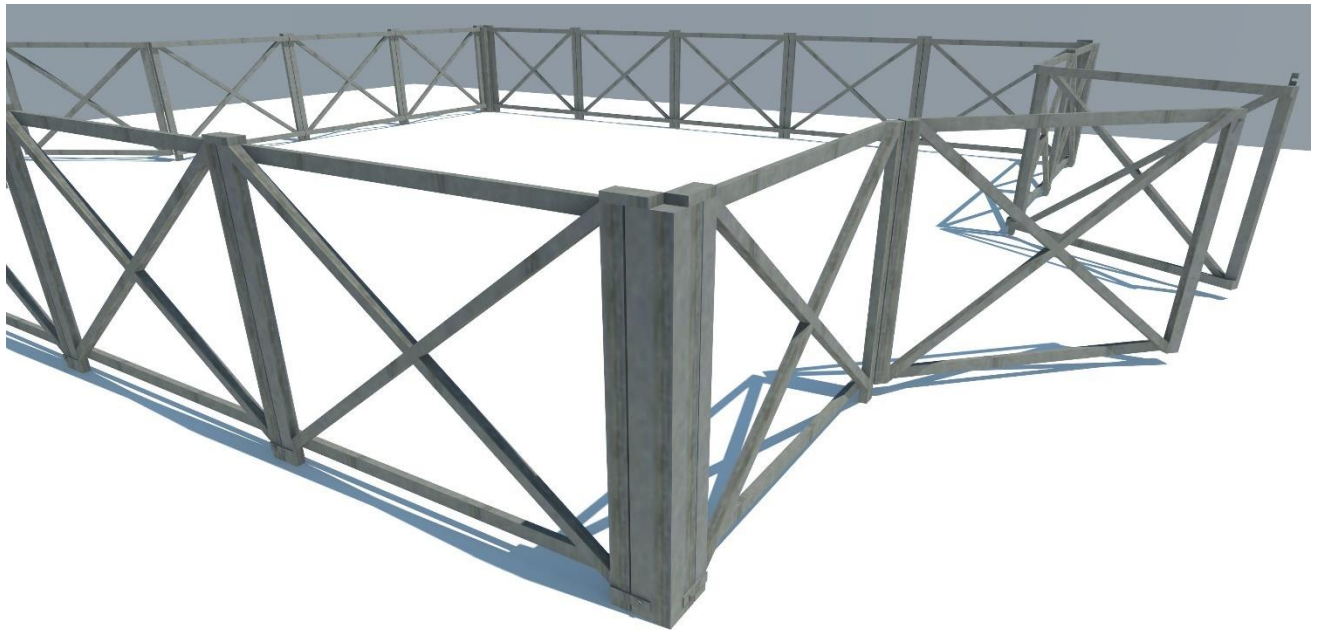

EDITAL DE LICITAÇÃO
PREGÃO PRESENCIAL Nº 044/2017
EXCLUSIVO ME/EPP

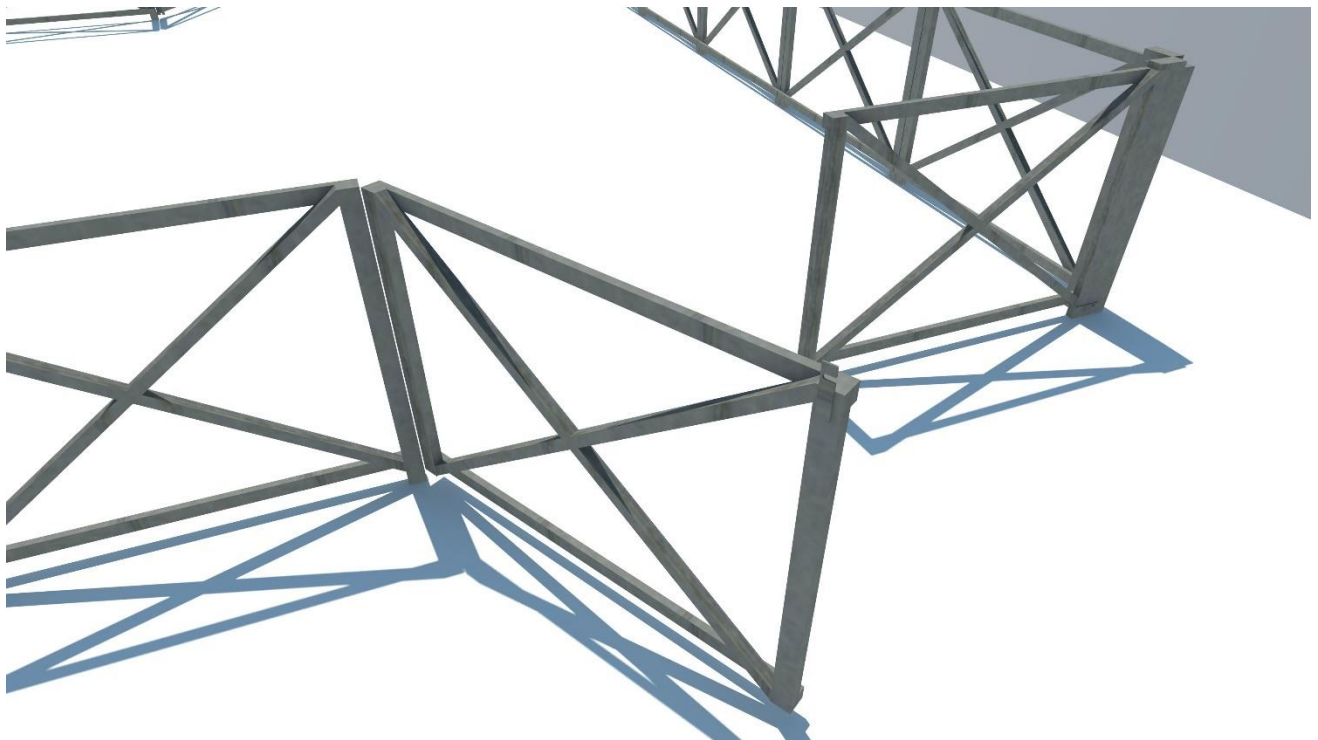

EDITAL DE LICITAÇÃO
PREGÃO PRESENCIAL N° 044/2017
EXCLUSIVO ME/EPP

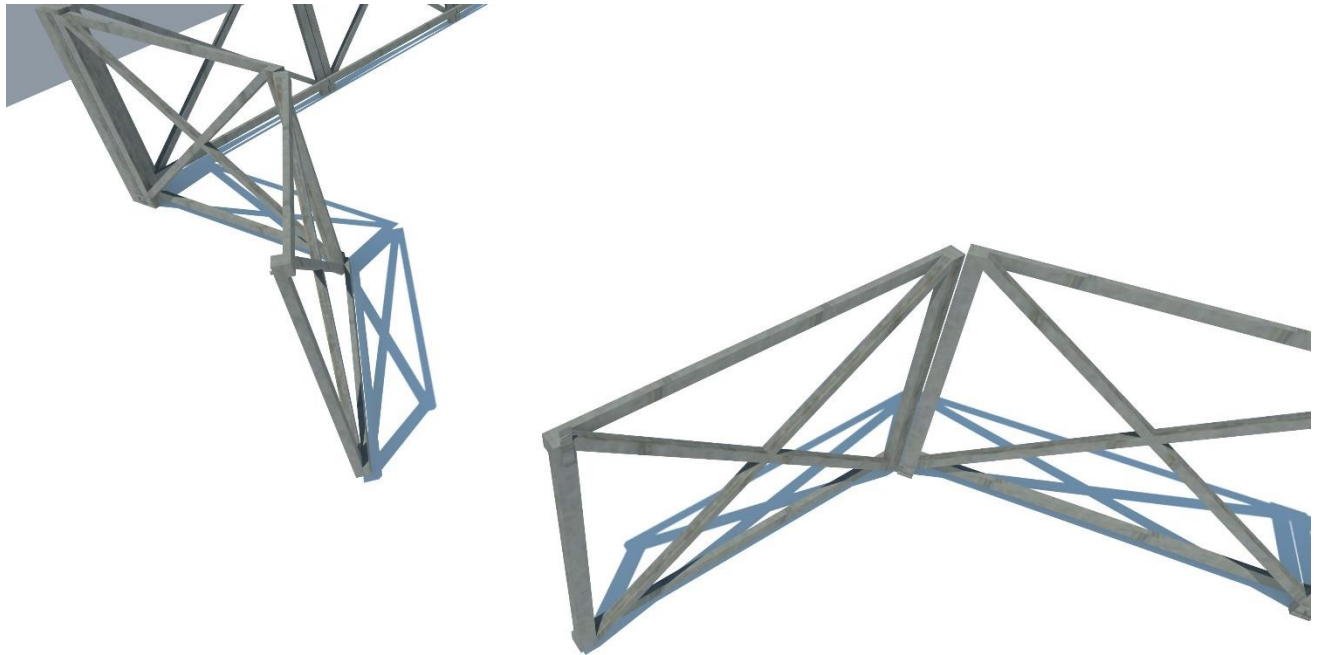

EDITAL DE LICITAÇÃO
PREGÃO PRESENCIAL Nº 044/2017
EXCLUSIVO ME/EPP

ANEXO II - Termo de Referência

1 - Identificação do demandante:				
Secretaria Municipal de Infraestrutura, Serviços Públicos – SEISP Gabinete do Secretário: Hebert Veras Nunes - Fone: 2111-0616 - Email: dgf.financas@gmail.com				
2 – Objeto: O presente Termo de Referência tem como finalidade promover o PREGÃO PRESENCIAL para aquisição de cerca, cujas especificações e quantitativos, de acordo com item 05, deste Termo de Referência.				
3 - Recursos Vinculados: REC. PRÓPRIOS				
4 - Justificativa da aquisição ou contratação: O presente Termo de Referência tem como finalidade promover o PREGÃO PRESENCIAL , para aquisição de cerca itinerante, os materiais acima citados são de extrema necessidade pois a Diretoria de Parques e Jardins tem atribuição em suas atividades, de apoiar eventos lúdicos em datas comemorativas, como por exemplo, o Natal. Diante do exposto a aquisição da cerca itinerante vem somar aos esforços desta Diretoria, delimitando espaços como: a casa do Papai Noel, a casa do coelho da pascoa, paisagismo eventuais, entre outros como o festival gastronômico. Esta cerca itinerante (, como o nome já diz,) é móvel podendo ser montada e desmontada conforme necessidade do momento, pode ser montada de forma quadrada ou oval, com portinholas de acesso e encaixes múltiplos.				
5 - QUANTIFICAÇÃO E ESPECIFICAÇÕES TÉCNICAS				
Conforme ANEXO I do edital.				
6 - PREVISÃO ORÇAMENTÁRIA E CLASSIFICAÇÃO DA DESPESA:				
Funcional programática	Natureza da despesa - Sub-item	Fonte	Ficha	Valor
3500.15.813.0307.6006 PPA-P-Implantação e manutenção paisagística de praças, parques, jardins e cantei	44.90.52 - 10001	0010.00.103	20174273	R\$ 20.000,00
7 - Valor estimado/cotação. O Valor total estimado previsto para aquisição do objeto é de R\$ 20.000,00 (vinte mil reais), obtidos através de pesquisas de mercado, conforme previsto na Lei nº. 8.666/93.				
8 - PRAZO PARA ENTREGA E EXECUÇÃO: Em até 30 (trinta) dias consecutivos contados a partir do primeiro dia útil subsequente ao da expressa comunicação, da SEISP, ao fornecedor da emissão de nota de empenho.				
9 - LOCAL DE ENTREGA/REALIZAÇÃO E INSTALAÇÃO: Almoxarifado de parques e jardins da Secretaria de Infraestrutura e Serviços Públicos, localizado na Quadra 1212 Sul. Avenida LO - 27. Esquina com Avenida NS - 10, Centro CEP: 77.153 de segunda-feira a sexta-feira, horário das 08 às 12 e de 14 às 18 horas. Fone: 2111-0917 / 63 98139-4999, a instalação é de responsabilidade da contratada.				

EDITAL DE LICITAÇÃO
PREGÃO PRESENCIAL Nº 044/2017
EXCLUSIVO ME/EPP

10 – CONDIÇÕES DE CONTRATAÇÃO:

10.1 Como condição para a contratação o fornecedor se obriga a manter as condições de habilitação exigidas.

10.2 A contratação será consolidada mediante a emissão de nota de empenho pela SEISP. Que será comunicado ao fornecedor.

10.3 A partir da comunicação, pela SEISP, da emissão da nota de empenho, o fornecedor terá o prazo de três dias úteis para confirmar o recebimento da informação, sob pena de decair o direito à contratação, conforme preceitua o art. 64 da Lei nº 8.666/93.

10.4 Na hipótese de o fornecedor não confirmar, no prazo estabelecido, o recebimento da informação, a contagem do prazo de entrega dar-se-á a partir do primeiro dia útil subsequente à data da comunicação efetivada pela SEISP.

10.5 As obrigações recíprocas entre a contratada e a SEISP correspondem ao estabelecido no presente Termo de Referência.

11 – CONDIÇÕES DE RECEBIMENTO

11.1 O objeto deste Termo de Referência será dado como recebido de acordo com os artigos 73 a 76 da Lei 8.666/93, conforme:

11.2 Provisoriamente, na apresentação dos produtos, acompanhado da devida Nota Fiscal, para efeito de posterior verificação, devendo neste momento ser realizada conferência inicial e se identificada a conformidade com o documento que o acompanha, o canhoto da Nota Fiscal é assinado;

11.3 Definitivamente, após a verificação das especificações técnicas, da qualidade e da quantidade do material e, conseqüente aceitação. Caso confirmada a conformidade com as especificações técnicas, a Nota Fiscal será atestada pela área responsável pelo acompanhamento e fiscalização da execução;

11.4 A Administração rejeitará, no todo ou em parte, os fornecimentos executados em desacordo com o disposto neste Termo de Referência. Se, após o recebimento provisório, constatar-se que os fornecimentos foram realizados em desacordo com o especificado, com defeito ou incompleto, a empresa fornecedora será notificada para que providencie, dentro do prazo a ser determinado, a correção necessária.

11.5 Em caso de produto entregue em desconformidade com o especificado, ou com defeito, será determinado um prazo, pela Administração, para que a contratada faça a substituição. Este prazo iniciar-se á a partir da data da notificação da contratada. A Contratada ficará obrigada a substituir, às suas expensas, o item do objeto que for recusado.

11.6 Independentemente da aceitação, a empresa fornecedora deverá garantir a qualidade dos produtos fornecidos pelo prazo de garantia, obrigando-se a substituir no prazo determinado pela Administração, a suas expensas, aquele que apresentar falha ou defeito durante o período de cobertura da garantia.

12 – CONDIÇÕES DE PAGAMENTO

12.1 O fornecedor habilitar-se-á ao pagamento mediante a apresentação de Nota Fiscal / Fatura e após terem sido cumpridos todos os critérios estabelecidos neste Termo de Referência.

12.2 Os valores discriminados em Nota Fiscal deverão ser os mesmos consignados na Nota de Empenho.

12.3 O pagamento será efetuado à contratada por meio de Ordem Bancária, através do domicílio bancário pelo qual deseja receber seus créditos, no prazo de 30 (trinta) dias contados do competente atesto da nota fiscal. Caso a fatura seja devolvida por inexata, novo prazo de igual magnitude será contado a partir de sua reapresentação;

12.4 Será verificada anteriormente ao pagamento a manutenção, pela contratada, das mesmas condições de habilitação exigidas para a contratação, devendo o resultado dessa consulta ser impresso e juntado aos autos do processo próprio;

12.5 A contratante pagará a fatura somente à contratada, vedada sua negociação com terceiros ou sua colocação em cobrança bancária;

13 – OBRIGAÇÕES DA CONTRATANTE

A Contratante compromete-se a:

EDITAL DE LICITAÇÃO
PREGÃO PRESENCIAL Nº 044/2017
EXCLUSIVO ME/EPP

- 13.1 Comunicar prontamente à contratada qualquer anormalidade na execução do objeto, podendo recusar o recebimento, caso não esteja de acordo com as especificações e condições estabelecidas no presente Termo de Referência;
- 13.2 Fornecer à contratada todo tipo de informação interna essencial à execução do objeto do presente Termo de Referência;
- 13.3 Conferir toda a documentação técnica gerada e apresentada durante a execução do objeto, efetuando o seu atesto quando a mesma estiver em conformidade com os padrões de informação e qualidade exigidos;
- 13.4 Homologar os fornecimentos executados quando estiverem de acordo com o especificado no Termo de Referência;
- 13.5 Efetuar o pagamento à contratada, de acordo com as condições estabelecidas neste Termo de Referência;

14 – OBRIGAÇÕES DA CONTRATADA

A Contratada compromete-se a:

- 14.1 Atender a todas as condições descritas no presente Termo de Referência;
- 14.2 Responsabilizar-se pelo fornecimento do objeto deste Termo de Referência, respondendo civil e criminalmente por todos os danos, perdas e prejuízos que, por dolo ou culpa sua, de seus empregados, prepostos, ou terceiros no exercício de suas atividades, vier a, direta ou indiretamente, causar ou provocar à contratante;
- 14.3 Obter todas as autorizações, aprovações e franquias necessárias à execução do objeto, pagando os emolumentos prescritos por lei, caso necessário, e observando as leis, regulamentos e posturas aplicáveis.
- É obrigatório o cumprimento de quaisquer formalidades e o pagamento, à sua custa, das multas porventura impostas pelas autoridades, mesmo daquelas que, por força dos dispositivos legais, sejam atribuídas à Administração Pública;
- 14.4 Abster-se, qualquer que seja a hipótese, de veicular publicidade ou qualquer outra informação acerca das atividades objeto da contratação, sem prévia autorização da contratante;
- 14.5 Dar ciência, imediatamente e por escrito, de qualquer anormalidade que verificar na execução do objeto, bem como, prestar esclarecimentos que forem solicitados pela contratante;
- 14.6 Não deixar de executar qualquer atividade necessária ao perfeito fornecimento do objeto, sob qualquer alegação, mesmo sob pretexto de não ter sido executada anteriormente qualquer tipo de procedimento;
- 14.7 Prestar qualquer tipo de informação solicitada pela contratante sobre os fornecimentos, bem como fornecer qualquer documentação julgada necessária ao perfeito entendimento do objeto deste Termo de Referência;
- 14.8 Manter durante toda a vigência da contratação, em compatibilidade com as obrigações assumidas, todas as condições de habilitação e qualificação exigidas;
- 14.9 Reparar, corrigir, remover, reconstruir ou substituir, às suas expensas, no total ou em parte, o objeto deste Termo de Referência em que se verificarem vícios, defeitos ou incorreções resultantes da execução ou de materiais empregados.

15 – SANÇÕES ADMINISTRATIVAS

- 15.1 Pela mora na execução, ou pela inexecução total ou parcial do objeto definido neste Termo de Referência, a contratante poderá garantir a prévia defesa, aplicar à empresa fornecedora as penalidades previstas na legislação pertinente.
- 15.2 Serão aplicadas penalidades no caso de recusa em realizar o fornecimento, fornecimento do produto em desacordo com as especificações e com a proposta, fora dos prazos estabelecidos para entrega ou substituição de produtos, ou quando não forem cumpridas as condições de garantia contra falhas e ou defeitos.
- 15.3 Se a contratada inadimplir as obrigações assumidas, no todo ou em parte, ficará sujeita às sanções previstas nos Arts. 86 e 87 da Lei nº 8.666/1993.

EDITAL DE LICITAÇÃO
PREGÃO PRESENCIAL Nº 044/2017
EXCLUSIVO ME/EPP

ANEXO III - Minuta do Contrato

CONTRATO Nº /2017
PREGÃO PRESENCIAL Nº /2017
PROCESSO nº 2017049477

CONTRATO QUE ENTRE SI CELEBRAM O MUNICÍPIO DE PALMAS E A EMPRESA VENCEDORA DO CERTAME _____.

Pelo presente instrumento particular e na melhor forma de direito, o **MUNICÍPIO DE PALMAS**, inscrito no CNPJ/MF sob o nº 24.851.511/0001-85, por meio da SECRETARIA MUNICIPAL DE INFRAESTRUTURA E SERVIÇOS PÚBLICOS, CNPJ/MF Nº ..., com sede na Quadra 502 sul, Avenida NS-02, Conj. 1, Ed. Buriti Palmas/TO, neste ato representado por _____, RG nº__ – SSP/ __, CPF/MF nº__, doravante denominado **CONTRATANTE**, e a Empresa _____, inscrita no CNPJ/MF sob o nº_____, com sede na __, doravante denominada **CONTRATADA**, neste ato representada, por _____, portador do RG nº_____, CPF/MF nº_____, têm entre si, justo e avençado o presente, observadas as disposições da Lei nº 10.520/2002 e, subsidiariamente, pela Lei nº 8.666/1993, mediante as cláusulas e condições seguintes:

CLÁUSULA PRIMEIRA – DO OBJETO:

1.1. O presente instrumento tem por objeto a **aquisição de grades para fechamento** para atender as necessidades da Secretaria Municipal de Infraestrutura e Serviços Públicos, conforme especificações abaixo:

Item	Qtd.	Und.	Descrição do objeto	Valor Unitário	Valor Total

1.2. A contratação citada na subcláusula 1.1 obedecerá ao estipulado neste Contrato, bem como as especificações técnicas, forma de execução/entrega e as disposições dos documentos adiante enumerados, constantes do Processo Administrativo **2017049477** do CONTRATANTE, e que, independentemente de transcrição, fazem parte integrante e complementar deste, no que não o contrariarem. São eles:

1.2.1 O Edital do Pregão Presencial nº __/2017 do CONTRATANTE; e

1.2.2. A proposta de preços e documentos que o acompanham, firmada pela CONTRATADA em __ de __ de 2017.

1.3. O fornecimento do objeto deste Contrato foi realizado por meio de procedimento licitatório, de acordo com o disposto no art. 1º e parágrafo único e art. 2º parágrafo 1º da Lei nº. 10.520/2002, sob a modalidade Pregão, na forma presencial, conforme Edital e Processo Administrativo acima citados.

1.4. A CONTRATADA fica obrigada a aceitar, nas mesmas condições contratuais os acréscimos ou supressões que se fizerem, até 25% (vinte e cinco por cento) do valor inicial atualizado do contrato.

1.5. Nenhum acréscimo poderá exceder os limites estabelecidos no item anterior, salvo as supressões que poderão exceder os limites legais, quando acordada entre as partes.

CLÁUSULA SEGUNDA – DA EXECUÇÃO, PRAZO E LOCAL DE ENTREGA:

2.1. A CONTRATADA deverá executar toda a vigência deste Contrato as condições e prazos de execução estabelecidos no item 08 a 09 do ANEXO II-Termo de Referência, ou seja, na sede da Secretaria Municipal de Infraestrutura e Serviços Públicos ou em lugar determinado por ela.

CLÁUSULA TERCEIRA – DO RECEBIMENTO:

3.1. As condições de recebimento do objeto deste Contrato são aquelas previstas no item 10 do ANEXOII-

EDITAL DE LICITAÇÃO
PREGÃO PRESENCIAL Nº 044/2017
EXCLUSIVO ME/EPP

Termo de Referência anexo ao edital da licitação oriunda deste contrato, o qual faz parte independentemente de transcrição.

CLÁUSULA QUARTA – DA GARANTIA:

4.1. A garantia deverá ser conforme assevera o Código de Defesa do Consumidor, Lei nº 8.078/90, sob responsabilidade integral do FORNECEDOR.

4.2 O FORNECEDOR deverá substituir qualquer produto defeituoso, dentro das condições da garantia, sem ônus adicionais ao ÓRGÃO DEMANDANTE, no prazo de 05 (cinco) dias úteis, sob pena de multa, por dia de atraso, no valor de 5% sobre o preço do produto a ser substituído.

4.3 Caso seja efetuada a substituição de algum produto devido a falhas/problemas, o prazo de garantia passa a ser contado novamente a partir do momento do aceite definitivo do novo objeto.

CLÁUSULA QUINTA – DO VALOR:

5.1. O valor ordinário do presente Instrumento é de R\$ _____ (_____), compreendendo todas as despesas e custos diretos e indiretos necessários à perfeita execução deste Contrato.

CLÁUSULA SEXTA – DA DOTAÇÃO ORÇAMENTÁRIA:

6.1. A despesa com a execução do objeto deste Contrato correrá à conta da Dotação Orçamentária consignada:

Unidade Gestora:

Classificação Orçamentária:

Natureza de Despesa:

Fonte de Recursos:

6.2. As despesas inerentes à execução deste Contrato serão liquidadas através da Nota de Empenho nº _____, emitida em ____/____/____ à conta da dotação orçamentária especificada nesta cláusula.

6.3. A CONTRATADA emitirá Nota Fiscal em observância à unidade gestora emissora da nota de empenho que albergou a aquisição/serviços.

CLÁUSULA SÉTIMA – DO PAGAMENTO:

7.1. A CONTRATADA e o CONTRATANTE ater-se-ão ao disposto no item 17 do Instrumento Convocatório, com observância que o pagamento será realizado, no prazo de até 30 (trinta) dias, por meio de ordem bancária em conta corrente da CONTRATADA, Banco: __, Agência: nº. __ Conta Corrente: nº __, quando mantidas as mesmas condições iniciais de habilitação e caso não haja fato impeditivo para o qual não tenha concorrido.

7.2. Os preços ofertados e adjudicados serão considerados fixos e irrevogáveis pelo período de um ano a partir da data da apresentação da proposta, e, quando for o caso, serão reajustados anualmente para mais ou para menos, pelo IPCA/IBGE ou outro índice que venha a substituí-lo;

7.3. Nos casos de eventuais atrasos de pagamento, desde que a Contratada não tenha concorrido, de alguma forma, para tanto, fica convencionado que a taxa de compensação financeira devida pela Contratante, entre a data do vencimento e o efetivo adimplemento da parcela, é calculada mediante a aplicação da seguinte fórmula:

$EM = I \times N \times VP$, sendo:

EM = Encargos moratórios;

N = Número de dias entre a data prevista para o pagamento e a do efetivo pagamento;

VP = Valor da parcela a ser paga.

I = Índice de compensação financeira = 0,00016438, assim apurado:

$$I = (TX) \quad I = \frac{(6/100)}{365}$$

$$I = 0,00016438$$

TX = Percentual da taxa anual = 6%.

**EDITAL DE LICITAÇÃO
PREGÃO PRESENCIAL Nº 044/2017
EXCLUSIVO ME/EPP**

CLÁUSULA OITAVA – DAS OBRIGAÇÕES DO CONTRATANTE E DA CONTRATADA:

8.1. A CONTRATADA obriga-se a executar o objeto em perfeita harmonia e concordância com as normas adotadas pelo CONTRATANTE, com especial observância dos termos do instrumento da Licitação deste contrato.

8.2. Nos preços estabelecidos estão incluídas todas e quaisquer despesas com o objeto deste instrumento, tais como: encargos sociais, salários de seus funcionários, atendimento às normas de segurança no trabalho, impostos, multas, taxas, fretes e qualquer outro encargo que incida ou venha a incidir sobre o objeto.

8.3. Constituem obrigações da Contratada:

8.3.1. Responder pelos danos causados diretamente à Administração ou a terceiros, decorrentes de culpa ou dolo na execução do Contrato, não excluindo ou reduzindo essa responsabilidade a fiscalização ou acompanhamento pelo órgão interessado;

8.3.2. Dar ciência ao CONTRATANTE, imediatamente e por escrito, de qualquer anormalidade que verificar na execução do objeto;

8.3.3. Prestar os esclarecimentos que forem solicitados pelo CONTRATANTE, cujas reclamações se obriga a atender prontamente;

8.3.4. Manter, durante toda a execução do contrato, em compatibilidade com as obrigações assumidas, todas as condições de habilitação e qualificação exigidas para a contratação.

8.3.5. A CONTRATADA obriga-se a reparar, corrigir, remover, reconstruir ou substituir, às suas expensas, no todo ou em parte o objeto do contrato, se verificar vícios, defeitos ou incorreções resultantes da má execução dos serviços objeto desta licitação que venham a ser recusados pela Administração Pública, bem como observar todas as exigências contidas no edital da licitação e seus anexos, que passam a fazer parte integrante deste contrato, nos termos do art. 69 da Lei nº 8.666/93;

8.3.6. A Contratada não poderá subcontratar o objeto.

8.3.7. Todo o transporte a ser efetuado para a entrega do objeto desta licitação será de única e total responsabilidade da contratada, correndo por conta da mesma, o risco integral de toda a operação;

8.4. Constituem obrigações da Contratante:

8.4.1. Permitir o acesso da CONTRATADA nos locais de entrega dos materiais, quando da execução do contrato, respeitadas as normas internas (segurança e disciplina) do CONTRATANTE;

8.4.2. Prestar as informações e os esclarecimentos que venham a ser solicitados pelos funcionários da CONTRATADA;

8.4.3. Comunicar à CONTRATADA qualquer irregularidade verificada na execução do fornecimento, determinando, de imediato, as providências necessárias à sua regularização;

8.4.4. Acompanhar e fiscalizar rigorosamente o cumprimento deste contrato, verificando a qualidade do fornecimento executado;

8.4.5. Rejeitar qualquer serviço considerado insatisfatório, determinando que seja refeito no prazo a ser estipulado pela fiscalização do contrato;

8.4.6. Efetuar o pagamento do serviço executado, conforme condições estabelecidas no contrato, e conferir as notas fiscais, atestando-as;

8.4.7. Anotar, em registro próprio, todas as ocorrências relacionadas com a execução do objeto deste contrato, determinando o que for necessário à regularização das faltas ou defeitos observados.

8.4.8. Receber e atestar as faturas apresentadas pela CONTRATADA, de conformidade com as requisições efetivamente expedidas.

CLÁUSULA NONA – DAS SANÇÕES ADMINISTRATIVAS:

9.1. As sanções referentes à execução deste Contrato são aquelas previstas no item 18 do Instrumento Convocatório.

CLÁUSULA DÉCIMA – DA RESCISÃO:

EDITAL DE LICITAÇÃO
PREGÃO PRESENCIAL Nº 044/2017
EXCLUSIVO ME/EPP

10.1. O presente Instrumento poderá ser rescindido:

- a) por ato unilateral e escrito da Administração, nos casos enumerados nos incisos I a XII e XVII e XVIII do art. 78, da Lei 8.666/93;
- b) amigavelmente, por acordo entre as partes, reduzido a termo no respectivo procedimento administrativo, desde que haja conveniência para a Administração; ou
- c) judicialmente, nos termos da Lei.

Parágrafo Único – No caso de rescisão amigável, a parte que pretender rescindir o contrato comunicará sua intenção à outra, por escrito.

CLÁUSULA DÉCIMA PRIMEIRA – DA VINCULAÇÃO:

11.1. O presente Contrato fica vinculado ao processo administrativo nº 2017049477.

CLÁUSULA DÉCIMA SEGUNDA – DA LEGISLAÇÃO E CASOS OMISSOS:

12.1. O presente Instrumento, inclusive os casos omissos, regulam-se pela Lei nº 10.520/2002, pelo Decreto nº 5.450/2005 e, subsidiariamente, pela Lei nº 8.666/1993.

CLÁUSULA DÉCIMA TERCEIRA – DA VIGÊNCIA:

13.1. O presente Contrato terá início a partir da data de sua assinatura e terá vigência no seu respectivo crédito orçamentário conforme disposto no art. 57 da Lei nº. 8.666/93, ou seja, até 31 de dezembro de 2017.

CLÁUSULA DÉCIMA QUARTA – DA TERCEIRIZAÇÃO:

14.1. O CONTRATANTE não se responsabilizará por contratos que a CONTRATADA venha a celebrar com terceiros, cujas obrigações serão de sua exclusiva responsabilidade.

CLÁUSULA DÉCIMA QUINTA – DA PUBLICAÇÃO:

15.1. A publicação resumida do presente Contrato no Diário Oficial do Município, que é condição indispensável para sua eficácia, será providenciada pelo CONTRATANTE, nos termos do parágrafo único do artigo 61 de Lei nº 8.666/93.

CLÁUSULA DÉCIMA SEXTA – DA GESTÃO E FISCALIZAÇÃO:

16.1. A gestão e fiscalização da execução deste Contrato serão efetuadas por servidor designado pelo CONTRATANTE.

CLÁUSULA DÉCIMA SÉTIMA – DO FORO:

17.1. Para dirimir todas as questões oriundas do presente contrato fica eleito o Foro de Palmas - TO, com renúncia expressa de qualquer outro, por mais privilegiado que seja.

E, para firmeza e como prova de assim haverem, entre si, ajustado e contratado, lavrou-se o presente Termo que, depois de lido e achado conforme, vai assinado pelas partes contratantes.

Palmas - TO, ___ de ___ de 2017.

CONTRATANTE:

CONTRATADO:

**EDITAL DE LICITAÇÃO
PREGÃO PRESENCIAL Nº 044/2017
EXCLUSIVO ME/EPP**

**MODELOS
MODELO 1 - Credenciamento**

A empresa, CNPJ nº, com sede à, neste ato representada pelo(s) (diretores ou sócios, com qualificação completa - (nome, RG, CPF, nacionalidade, estado civil, profissão e endereço) pelo presente instrumento de mandato, nomeia e constitui, seu(s) Procurador(es) o Senhor(es) (nome, RG, CPF, nacionalidade, estado civil, profissão e endereço), a quem confere(m) amplos poderes para junto a Prefeitura Municipal de Palmas (ou de forma genérica: para junto aos órgãos públicos federais, estaduais e municipais) praticar os atos necessários com relação à licitação na modalidade de Pregão Presencial nº xxx/2017 (ou de forma genérica para licitações em geral), usando dos recursos legais e acompanhando-os, conferindo-lhes, ainda, poderes especiais para desistir de recursos, interpô-los, apresentar lances, negociar preços e demais condições, confessar, transigir, desistir, firmar compromissos ou acordos, receber e dar quitação, podendo ainda, substabelecer esta em outrem, com ou sem reservas de iguais poderes, dando tudo por bom firme e valioso, e, em especial, para (se for o caso de apenas uma licitação).

Local, data e assinatura

Nome e Assinatura do Responsável Legal da Empresa

**EDITAL DE LICITAÇÃO
PREGÃO PRESENCIAL Nº 044/2017
EXCLUSIVO ME/EPP**

MODELO 2 - Declaração de Microempresa ou Empresa de Pequeno Porte

A empresa, CNPJ nº, com sede à, neste ato representada pelo(s) (diretores ou sócios, com qualificação completa - (nome, RG, CPF, nacionalidade, estado civil, profissão e endereço)), DECLARA, sob as penas da Lei, com base no art. 3º da Lei Complementar nº 123/2006, que está enquadrada na definição de () Microempresa () Empresa de Pequeno Porte, sem nenhuma restrição de ordem legal.

Local, data e assinatura

Nome e Assinatura do Responsável Legal da Empresa

EDITAL DE LICITAÇÃO
PREGÃO PRESENCIAL Nº 044/2017
EXCLUSIVO ME/EPP

MODELO 3 - Cumprimento dos Requisitos de Habilitação e Aceite das Condições do Edital

A empresa, CNPJ nº, com sede à, neste ato representada pelo(s) (diretores ou sócios, com qualificação completa - (nome, RG, CPF, nacionalidade, estado civil, profissão e endereço), DECLARA, sob as penas da Lei, que cumpre plenamente os requisitos para habilitação ao Pregão Presencial nº xxx/2017, assim como, conhece e aceita todas as condições estabelecidas no instrumento convocatório da referida licitação.

Local, data e assinatura

Nome e Assinatura do Responsável Legal da Empresa

EDITAL DE LICITAÇÃO
PREGÃO PRESENCIAL N.º 044/2017
EXCLUSIVO ME/EPP

MODELO 4 - Declaração de Inexistência de Fatos Supervenientes Impeditivos da Habilitação

Palmas/TO,de de 2017.
Ref. PREGÃO PRESENCIAL N.º /2017.
Proponente: (razão social da empresa proponente)

Objeto Licitado:
(*discrição do objeto*)

Declaramos, sob as penalidades legais, a inexistência de fatos supervenientes impeditivos da habilitação ou que comprovem a idoneidade da proponente, nos termos do § 2º do art. 32 e do art. 97 da Lei 8.666, de 21 de junho de 1993 e suas alterações subsequentes, relativamente ao Edital em epígrafe.

Nome e Assinatura do Responsável Legal da Empresa

**EDITAL DE LICITAÇÃO
PREGÃO PRESENCIAL Nº 044/2017
EXCLUSIVO ME/EPP**

MODELO 5 - Comprovação do Atendimento do inc. XXXIII do art. 7º da Constituição Federal

Ref.: Pregão Presencial Nº _____/2017.
À Prefeitura Municipal de Palmas/TO

....., inscrito no CNPJ nº....., por intermédio de seu representante legal o(a) Sr(a)....., portador(a) da Carteira de Identidade nº..... e do CPF nº....., **DECLARA**, para fins do disposto no inciso V do art. 27 da Lei nº 8.666, de 21 de junho de 1993, acrescido pela Lei nº 9.854, de 27 de outubro de 1999, que não emprega menor de dezoito anos em trabalho noturno, perigoso ou insalubre e não emprega menor de dezesseis anos.

***Ressalva: emprega menor, a partir de quatorze anos, na condição de aprendiz ().

.....
(data)

.....
(nome e assinatura do representante legal da empresa)

(***Observação: em caso afirmativo, assinalar a ressalva acima)